Общественно-политическая газета Карачаево-Черкесии

День Республики

Газета издается с 4 июля 1918 года

Интернет-версия издания: www.denresp.ru

Цена в розницу свободная.

№ 35 (19939) | 2019 г. | Четверг 14 марта

«О руки женщины земной...»

В Черкесске Глава Карачаево-Черкесии Рашид Темрезов в торжественной обстановке поздравил представительниц прекрасной половины человечества с первым весенним праздником – Международным женским днем.

ВЫРАЗИТЬ своё уважение и признательность женщинам республики также пришли спикер Парламента КЧР Александр Иванов, председатель Правительства Аслан Озов, члены Правительства, главы администраций городов и районов республики.

В числе приглашенных гостей женщины со всех уголков республики, которые достойно воспитали детей, достигли высоких результатов в профессиональной сфере, стали победителями различных конкурсов и фестивалей.

В своем поздравлении Рашид Темрезов отметил вклад женщин Карачаево-Черкесии в развитие региона. Многие из них ежедневно плодотворно трудятся на благо родной республики, добиваются значительных результатов в самых разных областях – от культуры до науки и спорта.

«Спасибо всем женщинам Карачаево-Черкесии за трудолюбие и мудрость, за великую способность делать мир добрее и благороднее.

Во многом благодаря вам, вашему самоотверженному труду, профессионализму в нашей республике наблюдаются позитивные тенденции развития основных сфер общественной жизни. В каждом добром деле или проекте, реализованном на территории нашей республики, есть частица вашей души, таланта и трудолюбия.

Особые слова благодарности матерям, многодетным мамам и женщинам, воспитывающим «особенных» детей и детей-сирот.

Как и прежде, защита материнства и детства находится в числе приоритетных задач органов республиканской власти. Число мер социальной поддержки семей с детьми за последние годы значительно увеличилось. Работа в этом направлении будет обязательно продолжена и в дальнейшем, в том числе и в рамках тех задач, которые обозначил в своем Послании Президент нашей страны Владимир Владимирович Путин.

И, конечно же, сегодня мы выражаем искреннюю признательность нашим уважаемым женщинам-ветеранам, участницам войны и труженицам тыла, вдовам ветеранов, всем женщинам старшего поколения. Низкий поклон вам, наши дорогие, и долгих лет счастливой жизни!» - сказал Глава Карачаево-Черкесии Рашид Темрезов. Свое выступление глава региона завершил стихами Кайсына Кулиева: «О руки женщины земной...».

За материнский вклад в дело воспитания достойных граждан, формирование активной жизненной позиции в укреплении института семьи Рашид Темрезов вручил пятерым мамам почетный знак Карачаево-Черкесской Республики «Материнская слава». В их числе:

Асланукова Абчар Назировна – мать пятерых детей, Батчаева Зухра Халисовна – мать пятерых детей, Есенеева Роза Мухарбиевна – мать пятерых детей, Мелюхова Светлана Владимировна – мать пятерых детей, Тхагапсова Аминат Ануаровна – мать пятерых детей.

Благодарственные письма Главы Карачаево-Черкесской Республики вручены 12 женщинам. Это:

Аргунова Фатима Хасиновна – врач-педиатр Адыге-Хабльской районной больницы, Баракаева Медина Амербиевна – мать троих детей, ветеран сферы социального обслуживания населения, Джугкаева Мариям Джаббаровна - мать пятерых детей, Кочкарова Роза Абулкеримовна – ветеран здравоохранения, проработавшая сорок пять лет фельдшером в селе Пристань Прикубанского муниципального района, Лепшокова Фатима Назировна - ветеран системы образования, проработавшая сорок лет педагогом, воспитавшая несколько поколений молодежи, Мамхягова Зурида Владимировна – методист, победитель конкурсов и фестивалей народного творчества, Нужда Любовь Георгиевна – мать четверых детей, опекун троих внуков, ветеран агропромышленного комплекса, Панчук Нина Михайловна – ветеран системы образования, проработавшая сорок пять лет педагогом, воспитавшая нескольких поколений молодежи, Плиева Галина Андреевна – мать троих детей, врач-терапевт-ординатор дневного стационара Черкесской городской поликлиники, Пшнатлова Фатима Владимировна – повар дошкольного учреждения «Звездочка» аула Псыж Абазинского муниципального района, Сузева Надежда Евгеньевна - преподаватель детской школы искусств Урупского муниципального района, воспитавшая лауреатов конкурсов, Урусова Фатима Юсуповна – учитель химии, воспитавшая победителей республиканских олимпиад по химии.

«В том, что вы самые лучшие, самые любимые, самые красивые, нет никаких сомнений. Еще раз от лица всех мужчин нашей республики я хочу поздравить с этим праздником, поблагодарить вас за то, что вы делаете ради нас, ради наших детей, ради нашей республики, ради нашей страны, ради нашего будущего. Искренний вам за это поклон. Хочу вам пожелать, чтобы вы были еще красивее, еще лучше, и мы вам соответствовали», - сказал Глава республики.

Также виновниц торжества поздравили и наградили спикер Парламента республики Александр Иванов и председатель Правительства региона Аслан Озов.

Всем женщинам в зале юные артисты республики подарили цветы с персональным поздравлением от Главы республики и свои творческие номера.

Пресс-служба Главы и Правительства КЧР.

БЫТЬ НАСТОЯЩИМ ПРОФИ

ОТПРАВЛЯЯСЬ на прием в поликлинику, собираясь лечиться в больнице, мы искренне надеемся, что попадем к настоящим профи, которые нам обязательно помогут. А настоящий профессионал в белом халате - это тот, кто постоянно занимается самообразованием, кто в курсе всего нового и важного в области медицины, кто использует в своей практике не только тот багаж знаний, что приобрел в стенах медицинского вуза в годы студенчества, но и новые передовые наработки коллег. Именно непрерывное повышение профессионального уровня врачей-терапевтов считает своей главной задачей Российское научное медицинское общество терапевтов (РНМОТ). И на днях свою 51-ю Межрегиональную научно-практическую конференцию это общество провело в Черкесске, на базе Карачаево-Черкесской республиканской клинической больницы. Организаторами мероприятия помимо РНМОТ выступили: Министерство здравоохранения КЧР, комитет по социальной политике Совета Федерации, Общество врачей России, Северо-Кавказская государственная академия, Карачаево-Черкесская республиканская клиническая больница.

УЧАСТНИКОВ конференции тепло приветствовали: министр здравоохранения КЧР Казим Шаманов, который выразил надежду на дальнейшее плодотворное сотрудничество с обществом; ректор СКГА Руслан Кочкаров: президент РНМОТ, академик РАН, врач высшей категории по специальности «терапия и кардиология», академик Международной академии информационных процессов и технологий, заслуженный деятель науки РФ, заслуженный врач РСФСР, доктор медицинских наук, профессор Анатолий Мартынов. К слову, Анатолий Иванович отметил, что столь внушительной командой (а в делегацию общества вошли также вице-президент РНМОТ и президент научного общества гастроэнтерологов России профессор Л. Лазебник, генеральный секретарь РНМОТ профессор А. Малявин, ученый секретарь доцент В. Кокорин, полномочный представитель РНМОТ в СКФО профессор А. Ягода, члены президиума профессора Л. Болиева и О. Боева) они приезжают не в каждый регион, и это свидетельство уважения к республике, в которую они пожаловали.

В этом году РНМОТ исполняется 110 лет. И, как рассказал А. Мартынов, на протяжении последнего десятилетия у общества появилась традиция посвящать свои мероприятия, проводимые в течение календарного года, выдающимся представителям отечественной терапевтической школы. В 2019-м отмечается 190-летие со дня рождения великого русского терапевта профессора Григория Антоновича Захарьина. Этот человек был одним из самых выдающихся клиницистов-практиков своего времени и внёс огромный вклад в создание анамнестического метода исследования больных, его по праву считают одним из основоположников отечественной курортологии и физиотерапии, он прозорливо считал, что основной причиной болезней человека является неправильный образ жизни... И именно его памяти президиум РНМОТ решил посвятить все мероприятия в этом году. Не стала исключением и нынешняя конференция, на которой прозвучало около четверти сотни интересных докладов...

Окончание на 3-й стр.

25 лет АО «Тексбанк»: ВЗАИМНЫЙ УСПЕХ

18 марта АО «Тексбанк» отмечает свой юбилей

90-е годы прошлого века упоминаются, как правило, с эпитетом «лихие», но это годы становления новой экономики новой страны. Это период активного создания коммерческих банков. К сожалению, немногие банки эпохи 90-х остались сегодня в числе «долгожителей». 25 лет - солидный возраст для финансовой организации,прошедшей очень трудные времена становления банковской системы, когда что ни год, то кризис, дефолт, «черный вторник». Еще в 2014 году в России было более тысячи банков, а к началу нынешнего года осталось всего 489. Собственникам и руководству АО «Тексбанк» удалось не просто сохранить финансовую организацию, но и своевременно изменить стратегию ее развития. О сегодняшних позициях банка и дальнейших планах – интервью председателя совета директоров АО «Тексбанк» Татьяны АДАМЕНКО.

- Татьяна Николаевна, расскажите немного об истории банка и сегодняшней офисной сети.

- Мы начинали как небольшой отраслевой банк, предназначенный исключительно для обслуживания предприятий, в том числе текстильной и шерстяной промышленности.

На сегодняшний день из небольшого банка, ориентированного исключительно на корпоративный бизнес, «Тексбанк» вырос до уровня регионального банка с сетью офисов продаж в СКФО - Карачаево-Черкесской Республике, Ставропольском крае, Кабардино-Балкарской Республике и филиалом в Москве. Мы не крупная кредитная организация по активам, но за последние три года мы сделали приличный шаг по развитию банка. Мы уверенно развиваемся в своей нише, перестраиваем свою бизнес-модель, предлагая корпоративным клиентам индивидуальное обслуживание и прямой открытый диалог. Нам необходимо наращивать размер активов, поэтому развитию инфраструктуры уделяется большое внимание.

Созданы новые каналы и форматы обслуживания клиентов: мобильный банкинг, ATM, P2P (переводы с карты на карту), мобильное приложение для корпоративных клиентов.

- Сейчас, наверное, уже подведены итоги 2018 года. Расскажите, каким он был для вашего банка?

- Я работаю в банке с осени 2015 года, и основной задачей, которая была поставлена перед банком акционерами в течение этих трех лет, была стабилизация финансовых результатов. В силу ситуации на рынке мы, как и другие банки, испытывали определенные сложности в период с 2015 по 2018 годы, но смогли их преодолеть. В 2018-м, несмотря на рыночные сложности, продолжили свое развитие и параллельно - обновление своей инфраструктуры. В этом плане задача перевыполнена, и лично я рада не столько тому, что мы достигли плановых показателей, сколько тому, что своей работой мы смогли убедить акционеров в перспективности дальнейших инвестиций в наш банк.

Прошедший год для нас был напряженным, но в общем успешным. Мы смогли воплотить в жизнь практически все задуманное. Банк принял участие в программе отбора финансово-кредитных организаций для работы с субъектами малого и среднего бизнеса.

В банке проведена структурная реорганизация. Благодаря этому созданы новые подразделения, позволяющие реализовывать новые направления, способствующие существенному расширению продуктовой линейки предоставляемых услуг и наращиванию клиентской базы. Хочу отметить, что в прошедшем году банк завершил процесс смены банка-партнера по работе с пластиковыми картами. Заключен новый договор с ПАО «Росбанк», завершена интеграция с центром UCS и перевод на обслуживание пластиковых карт в новый процессинговый центр. Банк впервые приступил к работе с кредитными картами. Выстроены новые корреспондентские отношения с другими финансовыми институтами для обслуживания клиентов по валютным операциям и сопровождения ВЭД. На конец 2018 года в банке на обслуживании находилось более 100 контрактов-клиентов по ВЭД; была разработана и внедрена новая линейка депозитных продуктов для корпоративных и розничных клиентов. В 2018-м в банке проведена комплексная проверка ЦБ РФ. Операционный офис «Нальчик» переехал в новое здание. Расположившись в более привлекательном месте, он стал функционально удобным для наших клиентов.

Окончание на 2-й стр.

«ПОРА ПЕРЕХОДИТЬ НА СЛЕДУЮЩИЙ УРОВЕНЬ»

Карачаево-Черкесское управление Федеральной службы государственной регистрации, кадастра и картографии сегодня занимает второе место в СКФО по количеству услуг, предоставленных в электронном виде. Это прозвучало на итоговой коллегии управления, в которой приняли участие федеральный инспектор аппарата полпреда СКФО по КЧР Юрий Ясько и руководитель Управления Росреестра по СКФО Николай Чернухин.

КРОМЕ вышеназванных лиц на коллегии также присутствовали руководители некоторых министерств Карачаево-Черкесии, представители республиканской прокуратуры и Управления Федеральной службы судебных приставов по КЧР. Об итоговых показателях деятельности отчитывающегося ведомства за 2018 год, основных проблемах и задачах на текущий период присутствующие узнали из трех основных отчетных докладов.

Учетно-регистрационную сферу деятельности управления осветила заместитель руководителя учреждения Стелла Каракетова. Она сообщила, что за отчетный период в управление и его структурные, а также территориальные отделы поступило более 100 тысяч заявлений на кадастровый учет, регистрацию права и единую учетно-регистрационную процедуру. Из них 13626 (15,9%) заявлений - в электронном виде, что превысило показатель прошлого года.

При этом докладчик пояснила, что в управлении создана рабочая группа, которая регулярно осуществляла рабочие выезды в органы государственной власти и местного самоуправления для оказания практической помощи при подаче документов в электронном виде.

- В итоге было налажено полное электронное взаимодействие со всеми органами местного самоуправления, органами федеральной и республиканской государственной власти, - добавила Стелла Каракетова.

В числе прочего она коснулась и одного из новшеств закона о регистрации - экстерриториального принципа приема документов на учетно-регистрационные действия, когда заявитель может обращаться за услугой в любом регионе России, независимо от места жительства или пребывания.

Также большая работа была проведена управлением и по исполнению федерального закона № 280, больше известного как «Лесная амнистия», который изменяет порядок определения границ земельных участков, расположенных на землях лесного фонда, и устраняет взаимоисключающие сведения в Государственном лесном реестре и ЕГРН, с приоритетом последнего.

Окончание на 2-й стр.

Коротко

■ Учащиеся 6-8 классов из Карачаево-Черкесии могут пройти углубленную предметную подготовку на базе школы «Летово» со 2 по 11 мая. Ведущие учителя страны в течение недели будут работать с ребятами по 9 направлениям: математика, история, лингвистика, география, химия, биология, экономика, а также робототехника и программирование. Организатором «майских школ» является некоммерческий образовательный проект школа «Летово» совместно с партнерами: Центром педагогического мастерства, НИУ ВШЭ, МГУ им. М.В. Ломоносова и другими вузами. Участие бесплатно и возможно исключительно на конкурсной основе. Подать заявку на участие можно до 15 марта на сайте mayschools.letovo.ru

■ Рабочая группа МЧС России по координации мероприятий, связанных с минимизацией последствий схода снежных лавин на территории Северо-Кавказского федерального округа, совместно с заинтересованными организациями и ведомствами провела работу по аэровизуальному обследованию лавиноопасных участков. Вертолет МИ-8 Северо-Кавказского авиационно-спасательного центра МЧС России совершил полет по маршруту: Черкесск – Архыз – Домбай - Эльбрус - Чегет - Адыл-Су – Башиль - Чегем - Безенги - Карасу - Дигория - Цей - Рокский перевал - Владикавказ - Черкесск. Визуальный осмотр природных объектов показал, что негативных природных процессов, проходящих в динамике на момент полета, не выявлено. Сделанные фотоснимки в ближайшее время будут обработаны специалистами. По результатам будет представлен доклад и разработаны необходимые рекомендации для минимизации угрозы схода лавин.

■ Инспекторы отделения надзорной деятельности и профилактической работы по Хабезскому и Абазинскому районам организовали уроки по пожарной безопасности в школах двух районов. Учащимся рассказали, как не допустить пожара и что делать, если он уже произошел. Важным моментом урока стала наглядная демонстрация того, как правильно использовать огнетушитель. Ученики задавали интересующие их вопросы, а также делились знаниями о мерах предосторожности при обращении с открытым огнем и при использовании электроприборов.

В приемной Президента

22 марта с 10-00 до 12-00 главный федеральный инспектор по Карачаево-Черкесской Республике Игорь Дральщиков проведет личный прием граждан в приёмной Президента Российской Федерации в Карачаево-Черкесской Республике.

Приёмная расположена по адресу: г. Черкесск, ул. Красноармейская, д. 54, кабинет 111.

При обращении к главному федеральному инспектору рекомендуется подготовить письменное заявление, содержащее все необходимые сведения.

Заявителю необходимо иметь при себе документ, удостоверяющий личность (паспорт).

Личный прием граждан осуществляется по предварительной записи по телефонам 26-67-99 и 26-70-60.

ВНИМАНИЕ!

Переходим на «цифру»

Если вы хотите задать вопрос о цифровом эфирном телевидении, позвоните по телефону круглосуточной федеральной **горячей линии** (звонок по России бесплатный): **8-800-220-20-02.** Консультанты расскажут вам, как правильно выбрать, подключить и настроить оборудование для приема цифрового эфирного телевидения.

25 лет АО «Тексбанк»: ВЗАИМНЫЙ УСПЕХ

18 марта АО «Тексбанк» отмечает свой юбилей

Окончание. Начало на 1-й стр.

- А есть какая-то специфика или особенность в предоставлении банковских услуг?

- На сегодняшний день наш банк предоставляет вполне традиционный спектр современных банковских продуктов для корпоративных клиентов и физических лиц.

Физические лица могут получить потребительские кредиты, совершать переводы денежных средств по системе денежных переводов, совершать валютно-обменные операции, оплату кредитов, мобильной связи, услуг ЖКХ. Депозиты банка для физических лиц имеют гибкие условия, чем особенно привлекательны для клиентов.

В корпоративном направлении банк стремится к развитию долгосрочного сотрудничества, основанного на комплексном корпоративном обслуживании. Если говорить именно о сегменте МСБ, то в дополнение к привлечению на расчетно-кассовое обслуживание мы поэтапно внедряем новые кредитные продукты в зависимости от бизнес-задач клиентов. Каждой компании мы можем предложить индивидуальные условия оказания услуг - расчетно-кассовое и валютное обслуживание, зарплатные проекты, депозиты, корпоративные карты, сейфовые ячейки, кредитование. Особенно обращу внимание на то, что рассмотрение кредитных заявок и вынесение решения о предоставлении кредитов осуществляется нашими сотрудниками на индивидуальной основе. Созданные корреспондентские отношения позволяют Банку предоставлять клиентам широкий спектр услуг с минимальными временными издержками, сохраняя при этом оперативность и качество обслуживания.

Среди числа наших корпоративных клиентов есть предприятия энергетической и коммунальной сфер, промышленности, сельского хозяйства, строительные фирмы и индивидуальные предприниматели. Банк дорожит своей репутацией, поэтому на сегодняшний день одна из основных наших ежедневных задач- повышение статуса клиентов и качества предоставляемых услуг.

Бесспорно то, что у нас, как у небольшого банка, есть свои большие плюсы. Нашим преимуществом является индивидуальный подход к каждому клиенту, возможность оперативной работы с учетом специфики и потребностей каждого бизнеса. В условиях сложной экономической ситуации наши клиенты это очень ценят.

- Татьяна Николаевна, наверняка нашим читателям хочется узнать о ваших планах...

- Одна из приоритетных задач сегодня -укрепление позиций банка в регионах присутствия в сегменте малого и среднего бизнеса. Для достижения цели нами будут разработаны и внедрены новые методики принятия решений, предложены новые кредитные продукты, а также иные услуги для практической бизнес-поддержки наших клиентов В области потребительского кредитования населения идет доработка программ по кредитным картам, и во 2-м квартале данная услуга будет предложена клиентам банка уже в полном объеме, а также будет доступно мобильное приложение для физических лиц.

Для комфортного обслуживания клиентов банка планируется в текущем году произвести смену расположения офисов в Москве и Черкесске, а в Ставрополе дополнительно увеличена клиентская зона обслуживания.

Индивидуальный подход к потребностям каждого клиента, нацеленный на долгосрочное сотрудничество, - одно из важнейших наших конкурентных преимуществ, которое дает дополнительный запас прочности в любой ситуации и высоко ценится нашими клиентами.

- Что бы вы пожелали коллективу и клиентам банка?

- 25 лет деятельности нашего банка и особенно последние годы его работы были основаны на многочисленных инновациях и интенсивном развитии. Хочу пожелать всему коллективу удержать эти позитивные тенденции, и не только в 2019 году, а также сохранить то искреннее уважение клиентов и готовность оказать своевременную поддержку для удовлетворения их потребностей. Сегодня мы рады видеть нашими клиентами представителей всех направлений бизнеса. Я хотела бы воспользоваться возможностью поблагодарить всю команду и весь коллектив за их вклад в развитие банка. Желаю всем сотрудникам, чтобы, работая в банке, они чувствовали себя членами большой дружной семьи. Все вместе мы уже внесли свой вклад и должны продолжить дальнейшее развитие «ТЕКСБАНКА».

* **Н. ПЕТРОВА.**

«ПОРА ПЕРЕХОДИТЬ НА СЛЕДУЮЩИЙ УРОВЕНЬ»

Окончание. Начало на 1-й стр.

- «Лесная амнистия» позволяет в установленном порядке перевести участки, находящиеся на землях лесного фонда, и упростить процедуру отнесения лесных участков к категории населенных пунктов, - резюмировала С. Каракетова.

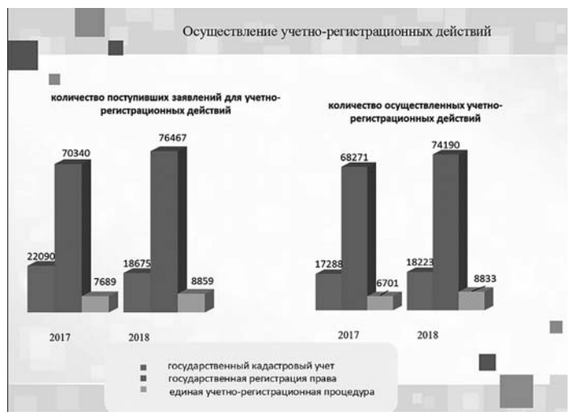

Следующий докладчик – заместитель руководителя управления Аслан Ордоков рассказал участникам коллегии об итогах надзорной деятельности в сфере саморегулируемых организаций, кадастровой оценки недвижимости, геодезии и картографии.

По его словам, одной из основных задач государственного геодезического надзора является учет пунктов государственной геодезической сети и осуществления сбора сведений об их сохранности. Общее количество учтенных геодезических пунктов в КЧР - 287. Из этого числа за 2018 год было обследовано 160 пунктов, при этом 110 сохранено и 50 утрачено. Проведены мероприятия по установлению охранных зон всех 287 пунктов ГГС и обеспечено их внесение в ЕГРН в полном объеме. Работа по обследованию пунктов ГГС продолжается на постоянной основе.

В свою очередь, и. о. директора филиала ФГБУ «Федеральная кадастровая палата Росреестра» по КЧР Динара Тоторкулова рассказала, что в 2018 году сотрудниками филиала в целях повышения инвестиционной привлекательности нашей республики проводилась активная работа с органами местного самоуправления по вопросам внесения в ЕГРН сведений о границах населенных пунктов и муниципальных образований, границ между субъектами РФ, границ территориальных зон, объектов культурного наследия и их территории. В ЕГРН были внесены границы 8 территориальных зон, 11 населенных пунктов, 5 муниципальных образований и граница между Карачаево-Черкесской Республикой и Краснодарским краем, а также 14 границ территорий объектов культурного наследия и 75 объектов культурного наследия, включенных в Единый государственный реестр объектов культурного наследия.

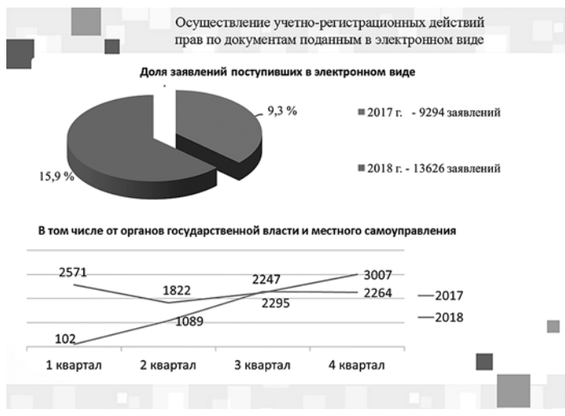

Кроме того, Динара Тоторкулова сообщила, что в филиале кадастровой палаты с 2014 года идет работа по перекомплектованию и переводу в электронный вид кадастровых дел.

- Отказ от бумажных документов в пользу электронных дает возможность для сокращения сроков оказания услуг, а также к переходу к экстерриториальному принципу оказания государственных услуг, - пояснила она.

Всего за 2018 год сотрудниками филиала кадастровой палаты в электронный вид переведено 23208 кадастровых дел, это 100% выполнения плана. За весь период с 2014 года по 2018 год в «электронку» переведено более 61320 кадастровых дел - 43% от общего их количества.

Также при взаимодействии с органами власти был выявлен и составлен перечень наиболее остро стоящих вопросов, в числе которых: несоответствие документов, направляемых ОВ и ОМС в ОКУ, низкое качество межведомственного взаимодействия, отсутствие в ЕГРН сведений о границах муниципальных образований, населенных пунктов и территориальных зон.

Среди основных задач на 2019 год Динара Тоторкулова обозначила повышение доли объектов недвижимости, содержащихся в ЕГРН с границами, установленными в соответствии с требованиями российского законодательства; организацию необходимых мероприятий для обеспечения актуальности и целостности сведений, содержащихся в ЕГРН; увеличение доли объектов недвижимости, сведения о которых содержатся в ЕГРН, документы по которым переведены в электронный вид на 53%. Немаловажным фактором успешной работы, по ее словам, является дальнейшее совершенствование межведомственного взаимодействия с органами государственной власти и местного самоуправления.

Подводя итоги коллегии Николай Чернухин обозначил еще несколько первостепенных задач для управления на текущий год, а именно – увеличивать и дальше долю подачи документов в электронном виде; наращивать процент земельных участков с границами до заданного показателя и, закончив все текущие дела по «лесной амнистии», перейти на следующий уровень.

В завершение мероприятия состоялась торжественная церемония награждения наиболее отличившихся сотрудников управления.

Лариса НИКОЛАЕВА.

Абуталиб САНГЛИБАЕВ: ПОЛИТИК, УЧЕНЫЙ, ЭКСПЕРТ

МОЛОДОСТЬ Абуталиба Санглибаева была, наверное, типичной для послевоенного поколения: интернат, где за отличную учебу он был выдвинут на комсомольскую работу, мечта быть педагогом, пединститут, служба в армии, снова учёба, но уже в Ростовской высшей партийной школе при ЦК КПСС...

Вдумчивый, сдержанный и чрезвычайно серьёзный, он импонировал одноклассникам своим ответственным отношением к делу. Его строгий, организованный и лишенный сантиментов характер определил его линию поведения еще в юности и помог реализовать себя в разных сферах.

В 1986 году он был назначен секретарём парткома Карачаево-Черкесского областного агропромышленного комплекса, потом работал заместителем заведующего идеологическим отделом Карачаево-Черкесского обкома партии.

Крах партии воспринял болезненно, но понимал, что жизнь продолжается. Сам он всегда был из тех людей, чей пытливый ум и любопытство и в преклонном возрасте способны усадить за ученическую парту. Он постоянно искал новую информацию, часто становился разработчиком новых подходов к делу.

С 1991 по 1995 год Санглибаев был исполнительным директором филиала «Московского Дома торговли» по Северному Кавказу в городе Пятигорске.

У него и это получалось. Он четко видел перед собой стратегические цели, знал, как их достичь, и готов был долго и упорно идти к ним. Он умел руководствоваться фактами, а не эмоциями, был рассудителен и объективен. В 1995 году Санглибаев был избран депутатом первого созыва и председателем комитета по национальной политике, СМИ и религии Народного Собрания КЧР. Стал инициатором ряда предложений и поправок к Конституции КЧР, активно участвовал в разработке ряда республиканских законов.

Он всегда умел строить реальные планы и концентрировать силы для их реализации. Увлечь его сомнительными идеями и плохо обоснованными проектами было невозможно, его скептический ум могли убедить только конкретные цифры и подтверждённые данные. Ситуацию он всегда видел чётко, к любому вопросу подходил серьёзно и по-деловому. С 2000 года Санглибаев работал советником Президента КЧР, а потом был помощником члена Совета Федерации Федерального Собрания РФ.

Наряду с административной деятельностью он активно занимался наукой. В 2001 году он стал кандидатом социологических наук, защитив диссертацию по теме «Современный политический процесс на Северном Кавказе: проявление этностатусной асимметрии», а в 2008-м успешно защитил уже докторскую диссертацию по теме «Этнополитические процессы на Северном Кавказе на современном этапе». В этом же году Санглибаев стал главным научным сотрудником Карачаево-Черкесского института гуманитарных исследований при Правительстве КЧР, изучал этнополитические отношения в северокавказском регионе и национальную политику в России. Как ученый он издал 5 монографий, 3 брошюры и опубликовал более 100 научных статей в ведущих научных изданиях в России, а его докторская монография «Этнополитические процессы на Северном Кавказе на современном этапе» по инициативе немецкого научного центра «Palmarium» была издана в Берлине в 2015 году, экземпляр которой находится ныне в Берлинской центральной научной библиотеке, в отделе «Национальная политика зарубежных стран».

В 2008 году Санглибаев утверждён действительным членом Российской академии естествознания в отрасли «Политика», в 2012 году он стал лауреатом Всероссийского конкурса на лучшую книгу по кавказской тематике в направлении «Политика». За многолетнюю плодотворную научно-исследовательскую деятельность в 2012 году Указом Главы КЧР он был удостоен звания «Заслуженный деятель науки КЧР».

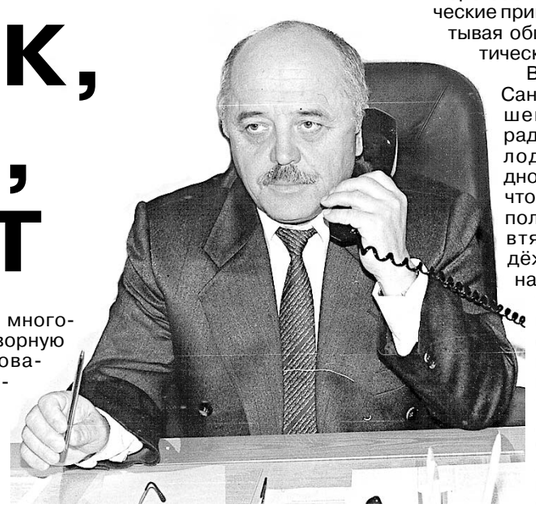

Абуталиб Алиевич активно занимается общественной деятельностью. В 2002 году на съезде представителей ногайцев КЧР он был избран председателем республиканской общественной организации ногайцев «Бирлик», которой руководил до 2005 года. Участвовал в создании Ногайского района в КЧР, образовавшегося в октябре 2007 года. Сегодня он - член правления региональной национально-культурной автономии ногайцев «Ногай Эл» и заместитель председателя Совета старейшин Ногайского района. С 2012 по 2015 год Санглибаев был председателем комиссии Общественной палаты в Карачаево-Черкесской Республике.

Научную и общественную деятельность Санглибаев совмещает с преподавательской работой в филиале Московского финансово-промышленного университета «Синергия».

Общий трудовой стаж Абуталиба Алиевича - 54 года, из них более сорока лет он работал в органах государственной службы. За многолетний добросовестный труд и активную общественно-политическую работу в 2010 году ему было присвоено звание «Ветеран труда КЧР». Общий стаж научно-исследовательской работы составляет тоже около 40 лет.

Санглибаев принимал участие во многих региональных и международных научных форумах. Как научный эксперт привлекался к работе по анализу этноконфессиональных отношений в ЮФО и СКФО.

Каковы же взгляды эксперта на непростую ситуацию на Кавказе? Абуталиб Алиевич – сторонник разрешения конфликтов путём прогнозирования и мониторинга, принятия взвешенных решений государственных органов, убеждённый сторонник своевременных многоуровневых переговорных процессов. По его мнению, дезинтеграционные процессы, начавшиеся в конце 1980-х, актуализировали латентные этнические конфликты в национальных республиках, а слабость центральной власти и несвоевременное использование силовых методов демонстрировали всем, что союзное руководство не в состоянии обеспечить даже элементарный правопорядок.

Санглибаев - противник прямых выборов глав регионов РФ, полагая, что в многонациональных регионах Северного Кавказа это может привести к межнациональным конфликтам. Яркий пример - выборы Президента КЧР в 1999-м году. Практика показала, выборы главы региона парламентским путём позволяют в полной мере соблюсти демократические принципы, не расшатывая общественно-политическую ситуацию.

Важны выводы Санглибаева в отношении проблемы радикализации молодежи. Он неоднократно отмечал, что экстремистские политические силы втягивают молодёжь в межнациональные конфликты якобы для защиты интересов своего народа. В целях воспитания будущей интеллигенции в духе интернационализма Санглибаев предлагает ввести в учебные программы вузов изучение этнополитики.

Необходимо уделять внимание и кадровой политике, считает Абуталиб Алиевич. На Северном Кавказе недостаточно глубок подход к подбору руководящих кадров, не решены застарелые конфликты в экономических, этнополитических и конфессиональных сферах. Но если кадровые просчёты можно относительно легко исправить, то этнополитические и конфессиональные вопросы не являются простыми производными от экономических. По его мнению, необходимо принять новую концепцию государственной национальной политики на федеральном и региональном уровнях. И, конечно же, нужно изжить такие социальные «язвы», как этноклановость, национализм и шовинизм.

Ольга МИХАЙЛОВА.
Фото из архива.

Коротко

■ В преддверии 8 Марта работники Управления ФССП России по Карачаево-Черкесской Республике организовали поздравление жительниц республики. В течение всего дня судебные приставы Карачаево-Черкесии дарили женщинам поздравительные открытки и цветы. Акция, проведённая накануне Международного женского дня, охватила проведение личных приёмов должностными лицами управления и информационных мероприятий «Узнай о своих долгах». Посетительницы отделов судебных приставов управления были приятно удивлены знаками внимания. Аналогичную акцию накануне праздника провели и сотрудники полиции республики.

СОЗДАН НОВЫЙ СЕРВИС ПО БОРЬБЕ С КОРРУПЦИЕЙ

ИНТЕРАКТИВНЫЙ ресурс на официальном сайте Федеральной службы судебных приставов (http://fssprus.ru) поможет посетителям информационного ресурса узнать, как не стать жертвой коррупционера и самим не вступить на преступный путь.

Раздел сайта ФССП России создан для тех, кто не хочет поощрять «нечистых» на руку служащих, и сам следует букве закона. Специальная памятка рассказывает, как себя вести и куда обратиться, если гражданин столкнулся с проявлениями коррупции. Кроме того, в разделе доступным языком с описанием конкретных ситуаций разъяснены положения законодательства в сфере противодействия коррупции.

Первое, что нужно помнить сторонам исполнительного производства, - осуществляемые Федеральной службой судебных приставов функции, направленные на правильное и своевременное исполнение судебных актов, актов других органов и должностных лиц, осуществляются бесплатно.

Законный ход исполнительного производства не предусматривает передачи или перевода работнику ФССП России денег, ценных бумаг, иного имущества либо незаконного оказания ему услуг имущественного характера, предоставления иных имущественных прав.

Так, оплата долга может быть осуществлена только на депозитный счет структурного подразделения территориального органа ФССП России, в котором возбуждено исполнительное производство, или на счет взыскателя. Произвести погашение задолженности возможно с помощью электронных платежных систем, указанных на официальном сайте ФССП России http://fssprus.ru/, либо через кредитные организации.

Банковские реквизиты, на которые необходимо перечислять денежные средства по оплате долга, указаны в постановлении о возбуждении исполнительного производства, которое должно соответствовать требованиям статьи 14 Федерального закона от 02.10.2007 № 229-ФЗ «Об исполнительном производстве».

Гражданина должно насторожить поступившее ему предложение от должностного лица или иного человека об оплате суммы долга или его части долга на банковскую карту либо осуществить погашение задолженности иным способом с указанием банковских реквизитов, не соответствующих реквизитам, указанным в постановлении.

Гражданам, у которых вымогают «вознаграждение», рекомендуется следующий алгоритм действий: выслушать вымогателя, отложить разговор под любым предлогом, не выражая явного согласия дать взятку, и сообщить о данном факте по телефону доверия ФССП России (495) 870-69-96 либо в правоохранительные органы.

ФССП России также призывает граждан не предлагать взятки ее сотрудникам. В этом случае обратившийся сам совершает преступление, предусмотренное статьей 291 «Дача взятки» Уголовного кодекса Российской Федерации.

Всего в 2018 году по уведомлениям федеральных государственных гражданских служащих Управления ФССП России по Карачаево-Черкесской Республике возбуждены уголовные дела в отношении 11 граждан, предложивших должностному лицу службы взятку. По материалам подразделения противодействия коррупции Управления возбуждено уголовное дело по ст. 290 УК РФ «Получение взятки» в отношении 1 работника ведомства.

Пресс-служба Управления ФССП России по КЧР.

Газовики и судебные приставы проводят совместные рейды по должникам за газ в Малокарачаевском районе

С целью повышения эффективности взыскания долгов с неплательщиков за газ сотрудники ООО «Газпром межрегионгаз Черкесск» и Управления федеральной службы судебных приставов по КЧР проведены совместные рейды по адресам злостных неплательщиков, в отношении которых возбуждено исполнительное производство.

Данная работа проводится на основании согласованного графика совместных рейдов.

Газовики и судебные приставы посетили тех абонентов, кто в установленный законом срок не исполнил решение суда и не погасил долг за потребленный природный газ. Средний долг каждого, согласно решениям судов, составил более 100 тысяч рублей.

В ходе рейда специалисты ООО «Газпром межрегионгаз Черкесск» и УФССП России по КЧР еще раз провели разъяснительную работу среди населения, направленную на укрепление платежной дисциплины.

За истекший период 2019 года представителями поставщика газа принято участие в 3 совместных с работниками Малокарачаевского районного отдела УФССП России по КЧР выездных мероприятиях по принудительному исполнению судебных решений и приказов, вынесенных в пользу поставщика газа. В ходе выездов представителями Малокарачаевского районного отдела УФССП России по КЧР на имущество должников наложены 16 арестов на общую сумму 147000 руб.

В текущем году специалисты ООО «Газпром межрегионгаз Черкесск» направили в службу судебных приставов Малокарачаевского района 250 исполнительных документов по абонентам-дебиторам на общую сумму задолженности 25,3 млн рублей.

Совместные рейды представителей ООО «Газпром межрегионгаз Черкесск» и УФССП России по КЧР пройдут в течение года по всей республики в соответствии с намеченным графиком.

СПРАВКА:

В соответствии с Федеральным законом от 3.11.2015 №307-ФЗ «О внесении изменений в отдельные законодательные акты Российской Федерации в связи с укреплением платежной дисциплины потребителей энергетических ресурсов» несвоевременная оплата счетов за поставленный газ физическими лицами влечет:

Ежедневное начисление пени при задержке платежа на срок от 31 до 90 дней – 1/300 ставки рефинансирования ЦБ;

от 90 дней и более – 1/130 ставки рефинансирования ЦБ;

2. Приостановку газоснабжения до полной оплаты долга.

Работы по отключению и повторному включению газа выполняются за счет абонента.

3. Взыскание долга в судебном порядке с возмещением судебных издержек.

Если физическое лицо игнорирует решение суда, судебные приставы могут в установленном порядке:

- наложить арест на имущество;

- принудительно реализовать имущество;

- ограничить выезд такого лица за границу.

*

Пресс-служба ООО «Газпром межрегионгаз Черкесск».

СПОРТИВНЫЙ ЧЕТВЕРГ

ИЗ МОСКВЫ - С МЕДАЛЯМИ

В Москве прошли Всероссийские соревнования по тхэквондо (ВТФ) «Патриот». В них приняли участие более 1700 спортсменов всех возрастных категорий.

Три медали привезли с этих соревнований воспитанники спортивной школы олимпийского резерва им. Аслана Махова. Так, обладательницами серебряных медалей стали Милана Кесаева и Влада Пан. Третье место занял Умар Выков.

СОРЕВНУЮТСЯ ТХЭКВОНДИСТЫ

В прошедшем на днях в Черкесске чемпионате и первенстве СКФО по тхэквондо (ГТФ) приняли участие около 350 молодых спортсменов из разных субъектов округа. В упорной борьбе спортсмены КЧР завоевали почти полсотни медалей разного достоинства. Лучшие результаты в своих возрастных и весовых категориях показали, заработав золото, Шамиль Боташев, Анзор Чомаев, Марат Тебуев, Амаль Чипчиков, Карим Салпагаров, Ислам Урусов, Магомед Гочияев, Адам Текеев, Бэлла Узденова и Карина Каракетова.

Стоит добавить, что в общекомандном зачете команда КЧР заняла первое место.

«СЕРЕБРЯНЫЙ» ПРЫЖОК

В городе Славянске-на-Кубани прошли Всероссийские соревнования по легкой атлетике среди юношей и девушек 2002-2003 и 2004-2005 гг. р. 380 участников из 11 регионов РФ приехали на соревнования, которые проводились по новой системе юношеских Олимпийских игр: нужно было состязаться в своем виде 2 дня подряд, а после этого результаты суммировались и определялся победитель.

Воспитанник РГБУ «КСШ «Спартак» Богдан Климов по результатам соревнований среди юношей 2004-2005 гг. р. стал серебряным призёром в прыжках в длину, установив свой личный рекорд в этом виде программы.

В первый день ему удалось прыгнуть на 6 м 24 см, во второй день соревнований - 6 м 16 см, что и позволило ему занять вторую ступеньку пьедестала.

Совсем немного не хватило Богдану для того, чтобы оказаться в тройке сильнейших и в другом виде - беге с барьерами на 60 м, - он занял 4 место.

Еще один воспитанник КСШ «Спартак», Алексей Шаходько, в состязаниях среди юношей 2002-2003 гг. р. в беге с барьерами на 60 м также остановился в шаге от пьедестала, заняв 4 место.

Тренируют спортсменов А. Онищук, И. Титаренко.

У НАШЕГО БОКСЕРА - БРОНЗА

Более 80 спортсменов из Дагестана, Ингушетии, Северной Осетии, Чечни, Карачаево-Черкесии и Ставропольского края приняли участие в прошедшем в Дагестане первенстве СКФО по боксу среди юниоров 17-18 лет. Спортсмен из Черкесска Амаль Шавахов в весовой категории свыше 91 кг стал обладателем бронзовой медали. Тренируют боксера Арсен и Азамат Шехмурзовы.

НА РИНГ ВЫЗЫВАЮТСЯ...

В г. Хасавюрте (Республика Дагестан) прошел чемпионат СКФО по боксу среди женщин 19-40 лет. К участию в нем были допущены 18 спортсменок из 5 субъектов округа. От Карачаево-Черкесии в соревнованиях участвовали две спортсменки. Так, воспитанница бокс-клуба «Иней» г. Черкесска имени заслуженного тренера России А. С. Давыдова Валерия Мезенцева заняла первое место в весовой категории до 54 кг (тренеры Арсен Чекунов, Мурат Храчев). А представительница г. Карачаевска Джамиля Саламова - на третьем месте в весовой категории до 75 кг (тренер Мурат Темирджанов).

Соб. инф.

Советы от чемпиона

ПОЛЕЗНЫМИ советами о том, как правильно заниматься спортом и сохранять долгие годы физическое здоровье, в нашей рубрике делится заслуженный мастер спорта по вольной борьбе, участник Олимпийских игр в Пекине, трёхкратный обладатель кубка мира, трёхкратный призёр чемпионата Европы, посол ГТО по КЧР Науруз ТЕМРЕЗОВ:

- ПО ИРОНИИ судьбы и у спортсменов, и у обычных людей время отпуска или длительных праздников нередко становится самым тяжелым периодом в году: мы жалуемся на недосып, ничем не хотим да и не можем заниматься и, как минимум, неделю «раскачиваемся», прежде чем вернуться в привычный рабочий график. Виной этому усталость!

Главная причина усталости - сбой суточных биоритмов. Восстановление сил здорового человека занимает до семи дней. Но если у вас ослаблен иммунитет или подавлено настроение из-за стресса, то процесс может затянуться.

Как пополнить запасы энергии организма и набраться сил, чтобы весело идти вперёд?

Будьте в меру активными и правильно отдыхайте.

Парадокс в том, что организму для работы бодрячком необходимо не лениво отдыхать, а оставаться все время деятельным. Чем вы активнее - тем выше уровень энергии. При этом важно сохранить баланс и не переусердствовать. Начните с малого. Пройдите несколько остановок пешком или оставьте автомобиль подальше на парковке. Если у вас сидячая работа, старайтесь делать перерывы по пять минут каждый час: просто прогуляйтесь по офису или сделайте несколько простых упражнений, сидя на стуле. Такие мини-паузы помогут повысить производительность. А дома можно на ваш выбор и потанцевать.

Секрет накопления энергии не в том, чтобы спать долго - важно делать это в правильное время. Учеными доказано, что самое активное восстановление энергии в клетках тела происходит в период между 22:00 до 04:00 утра - постарайтесь подстроиться под нужды вашего организма и оказаться в постели в этот промежуток времени.

Добавьте в рацион продукты-энергетики.

Самый простой способ «перезарядить батарейки» - добавить в рацион продукты, содержащие полезные микроэлементы. Первые в списке - сухофрукты и орехи. Они содержат большое количество незаменимых жирных кислот, которые организм не в состоянии синтезировать сам; минералы (магний, фосфор, калий, кальций, железо, цинк и селен); антиоксиданты; белок и клетчатку (помогают регулировать работу кишечника и укрепляют мышцы). В число здоровых энергетиков входят ещё зеленые листовые овощи (мангольд, сельдерей, брокколи, кресс-салат, цветная и брюссельская капуста, руккола, цикорий). Сочетание мизерной калорийности и жизненно важных витаминов (А, С, В, Е и К) делает их просто идеальными. В этой «партии зеленых» хочется особенно выделить шпинат - он имеет высокую питательную ценность.

Заряжайтесь мгновенной энергией и чаще смейтесь.

Есть несколько проверенных и доказанных экспресс-способов взбодриться в формате «здесь и сейчас» - это приятные эмоции. Я так заряжался перед соревнованиями! Найдите свой источник положительных эмоций и обращайтесь к нему, как к целебному роднику. Согласно статистическим данным, четырехлетний ребенок смеется около 200 раз в день, в то время как взрослый максимум 15. Считается, что смех является самой универсальной терапией для организма, он способствует укреплению иммунной системы, пополняет естественную энергию и продлевает жизнь. Также одежда яркого цвета наполняет нас энергией. По мнению специалистов по хромотерапии, желтый, оранжевый и красный оттенки поднимают боевой дух.

Используйте ароматерапию.

При отсутствии аллергии используйте для стимуляции организма масла, особенно бергамот, мандарин и мяту.

Подготовила Светлана ОСЕЦКАЯ.

ХОД КОНЕМ

ТАК НАЗЫВАЛСЯ большой шахматный фестиваль, который прошел в Пятигорске в начале марта. Свое мастерство здесь показали и несколько юных шахматистов из Карачаево-Черкесии.

МЕРОПРИЯТИЕ было организовано международной сетью детских шахматных клубов «КРЕПОСТЬ» при поддержке ТРЦ «ГАЛЕРЕЯ».

В рамках фестиваля прошло 4 шахматных турнира по швейцарской системе.

Наши спортсмены показали хорошие результаты. Их соперниками были сильные игроки из разных городов Ставропольского края.

Лучший показатель среди наших спортсменов - у Роберта Хубиева: 8 побед в 9 партиях. Результат - серебряная медаль!

Также отметим хорошие показатели в турнире такого уровня у Дамира Мерамова (6 побед), Романа Казакова и Адама Экба (по 5 побед). Мурат Хубиев и Кирилл Шишков набрали 4,5 очка из 9 возможных.

На шахматном фестивале наши юные таланты смогли познакомиться со своими ближайшими соседями-конкурентами и определить новые горизонты для совершенствования своего мастерства. Пожелаем им дальнейших успехов в шахматных сражениях!

А нашим читателям мы предлагаем решить небольшой шахматный этюд. Ждем ваших вариантов его решения. Лучшие ответы будут опубликованы. Ваш ход, уважаемые любители шахмат...

М. ЖАРОВ.
#chessinche

Команда КЧР на открытии фестиваля.

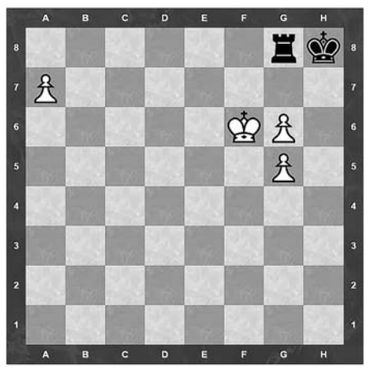

Белые начинают и выигрывают.

Коротко

■ В Москве завершились съемки полуфинальных игр Всероссийской телевизионной гуманитарной олимпиады «Умницы и умники». В них приняли участие обучающиеся одиннадцатых классов из разных регионов России. Карачаево-Черкесию представлял победитель V республиканской телевизионной гуманитарной олимпиады школьников «Умники и умницы Карачаево-Черкесии» Алибек Аджиев (СОШ а. Кызыл-Октябрь), прошедший в полуфинал по итогам четвертьфинальных игр. Участникам полуфинала необходимо было продемонстрировать свои знания по теме: «Знаменитые скульпторы России и великие скульпторы мира». Заработав два ордена, Алибек прошёл в финал олимпиады в качестве теоретика. Финал «Умниц и умников» состоится в апреле.

■ В Карачаево-Черкесии проходит муниципальный этап Всероссийского конкурса чтецов «Живая классика». Так, в Прикубанском районе в нем приняли участие учащиеся 14 образовательных учреждений. И победителями конкурса стали: пятиклассник СОШ с. Привольного Курман Биджиев, шестиклассница СОШ с. Светлого Лейла Бостанова и одиннадцатиклассница СОШ с. Ильичевского Амина Айбазова. А в Урупском районе из 30 участников муниципального этапа конкурса в победители вышли: ученица лицея п. Медногорского Дарья Соловьева, восьмиклассница этого же лицея Айсанат Ортобаева и десятиклассница СОШ № 2 ст. Преградной Мария Шунина... Впереди у ребят — региональный этап конкурса.

■ Сотрудники республиканского управления Росгвардии постоянно оказывают посильную помощь жителям региона, попавшим в трудную жизненную ситуацию. Например, когда недавно к начальнику Зеленчукского муниципального отдела вневедомственной охраны подполковнику полиции Рустаму Чукову обратилась местная жительница с просьбой оказать помощь в приобретении дров для отопления дома, так как она вместе с малолетними детьми проживает на негазифицированной улице, росгвардейцы оперативно отреагировали на обращение женщины и уже на следующий день привезли ей полную грузовую машину поленьев.

■ В муниципальном этапе Всероссийского конкурса «Учитель года России - 2019» в г. Черкесске приняли участие 17 педагогов. Они должны были провести урок и самоанализ, дать мастер-класс, представить свой образовательный проект... Борьба за лидерство развернулась серьезная. В итоге третье место завоевала учитель начальных классов гимназии №17 Лейла Коркмазова. На втором месте - учитель начальных классов центра образования №11 Татьяна Салащенко. А победителем конкурса стала учитель английского языка СОШ №4 Лилия Лепшокова. Она и будет представлять г. Черкесск на республиканском этапе конкурса.

БЫТЬ НАСТОЯЩИМ ПРОФИ

Окончание. Начало на 1-й стр.

Например, один из шести симпозиумов конференции был посвящен сложным вопросам диагностики и лечения сердечно-сосудистых заболеваний. Насколько актуальна эта тема, можно судить хотя бы по тому, что сердечно-сосудистые заболевания являются главной причиной смерти россиян.

- Лично мой доклад посвящен перипартальной кардиомиопатии, - поделился с нами перед симпозиумом полномочный представитель РНМОТ в СКФО, заведующий кафедрой госпитальной терапии Ставропольского государственного медицинского университета доктор медицинских наук, профессор Александр Ягода. - Это довольно редкая (1 случай на 4-5 тысяч пациенток), но опасная для жизни патология, которая развивается у ранее здоровых молодых женщин до родов или после родов и может привести к глубокой инвалидизации. Она непросто диагностируется и столь же сложно лечится. В моей практике было два таких случая. И у меня есть оригинальная идея лечения этой патологии. Мне кажется, я начинаю понимать патогенез этой болезни и хочу поделиться этим с коллегами...

А вот, к примеру, доклад ученого секретаря РНМОТ кандидата медицинских наук, доцента кафедры госпитальной терапии № 1 лечебного факультета Российского национального исследовательского медицинского университета им. Н. И. Пирогова Валентина Кокорина был посвящен современным возможностям лечения резистентной артериальной гипертензии - патологии, которая встречается у пациентов, увы, гораздо чаще!..

В этот день на конференции, в которой приняли участие более 300 специалистов, причем не только из КЧР, но и других регионов страны, обсуждались и вопросы диагностики и лечения заболеваний органов дыхания, желудочно-кишечного тракта и печени, почек и ЦНС, различные аспекты работы врачей амбулаторного звена. Среди докладчиков были как наши опытные врачи (к примеру, заведующий кафедрой пропедевтики внутренних болезней Медицинского института СКГА доктор медицинских наук Сергей Котелевец, заведующая ревматологическим отделением КЧРКБ Алла Павлова, заведующий отделением сосудистой неврологии КЧРКБ Мухамед Айсанов и др.), так и именитые гости из Москвы, Ставрополя, Владикавказа.

Программу мероприятия дополнила выставка производителей лекарственных средств, медицинских изданий и оборудования, на которой были представлены 4 фармацевтических компании и 16 средств профессиональной информации и коммуникации.

По окончании мероприятия его участники получили свидетельства Министерства здравоохранения РФ о прохождении обучения в рамках реализации новой модели непрерывного медицинского образования. И это немаловажная деталь, поскольку такие свидетельства дают врачам аккредитационные баллы. Как отметил в своем докладе «Роль РНМОТ в непрерывном медицинском образовании» А. Мартынов, всего таких баллов для допуска к аккредитации, которая является для медиков обязательной по закону, каждому специалисту в течение пяти лет нужно набрать 250! О том, как это сделать, как успешно пройти врачам аккредитацию, и рассказал подробно Анатолий Иванович, которого собравшиеся слушали с большим вниманием.

И еще. Приятным моментом конференции стало торжественное награждение наиболее отличившихся специалистов Карачаево-Черкесской Республики, являющихся членами РНМОТ. Так, благодарственное письмо было вручено заведующей терапевтическим отделением Карачаево-Черкесской республиканской клинической больницы, врачу-нефрологу Фатиме Мекеровой. Еще одиннадцать медиков из разных ЛПУ Карачаево-Черкесии были удостоены почетных грамот РНМОТ.

Татьяна ИВАНОВА.

ЗАКОН ДОЛЖЕН БЫТЬ ЕДИН ДЛЯ ВСЕХ

ПОГРАНИЧНАЯ служба ФСБ России осуществляет свои функции по защите государственной границы и обеспечивает жизненно важные интересы личности, общества и государства на государственной границе в пределах приграничной территории.

Приграничная территория - это территория приграничных административных районов, прилегающая к государственной границе. В нашем регионе это Карачаевский, Зеленчукский и Урупский муниципальные приграничные районы.

В целях создания условий для защиты государственной границы руководством федеральных органов исполнительной власти РФ и органов государственной власти республики были приняты соответствующие законы, постановления и распоряжения. Так, приказом ФСБ России от 2 марта 2006 г. № 78 определены пределы пограничной зоны на территории республики.

Законом Карачаево-Черкесской Республики от 17 декабря 2009 г. № 85-РЗ определен порядок участия граждан в защите Государственной границы Российской Федерации на территории нашей республики.

В настоящее время Пограничным управлением совместно с главами приграничных районов ведется работа по привлечению жителей приграничья к защите государственной границы. На сегодняшний день созданы и функционируют 12 добровольных народных дружин в составе около 100 человек из числа жителей приграничных Карачаевского, Урупского и Зеленчукского районов.

В 2018 году Пограничным управлением совместно с добровольными народными дружинами в пределах приграничной территории выявлено более 200 нарушителей правил пребывания в пограничной зоне, 40 нарушителей правил ведения хозяйственной, промысловой или иной деятельности, 50 нарушителей, осуществлявших незаконный вылов рыбы. Общая сумма административных штрафов составила свыше 200000 рублей.

В большинстве случаев указанные нарушения были допущены жителями приграничных Карачаевского, Зеленчукского и Урупского районов нашей республики (более 100 нарушений).

При выявлении на приграничной территории иной противоправной деятельности пограничники информируют соответствующие компетентные органы (МВД, прокуратуру, МЧС, Управление лесами и т.д.).

Пограничники создают барьеры только для лиц, занимающихся противоправной деятельностью, и не препятствуют деятельности законопослушных граждан, ведь данное обстоятельство является определенным гарантом стабильности обстановки в приграничных районах.

Вместе с тем Пограничное управление и органы власти республики обеспокоены допускаемыми нарушениями пограничного законодательства со стороны жителей нашего региона. В частности, сохраняются факты незаконной вырубки леса, незаконной охоты и рыболовства со стороны местных жителей Карачаевского, Урупского и Зеленчукского районов.

В связи с этим руководства республики, Пограничного управления, органов местного самоуправления приграничных Карачаевского, Урупского и Зеленчукского районов обращают внимание на соблюдение установленных российским законодательством правил пограничного режима, природоохранного и экологического законодательства, недопущение незаконной вырубки леса, незаконной охоты и вылова рыбы.

Только при полном взаимопонимании и совместными усилиями сотрудников Пограничного управления, местных жителей, органов местного самоуправления приграничных районов возможно обеспечить защиту и охрану границ нашей Родины, а значит, мир и спокойствие в нашей республике, сохранить и приумножить природные богатства, уникальный животный мир нашего края.

Пресс-служба Пограничного управления ФСБ России по КЧР.

КАПЛИ НЕ СПАСУТ ОТ КАТАРАКТЫ

Катаракта – самое распространенное возрастное заболевание глаз пожилого человека. Возникает оно из-за помутнения и уплотнения собственного хрусталика. Первые симптомы могут появиться уже после 40 лет: сначала окружающие предметы станут видны словно в легком тумане, затем он постепенно начнет сгущаться до полной потери прозрачности хрусталика. Итогом запущенного заболевания станет полная слепота, поэтому так важно вовремя выбрать правильное лечение.

Миллионы людей страдают катарактой и готовы поверить в любые чудодейственные средства, которые дают простое избавление от недуга. При этом витрины аптек пестрят разносортными упаковками и флаконами, газеты – народными средствами лечения, а реклама обещает гарантированныйрезультат.

ЛЕЧЕНИЕ КАТАРАКТЫ С ПОМОЩЬЮ БАДОВ, КАПЕЛЬ, НАСТОЕК И СПЕЦИАЛЬНЫХ ОЧКОВ - ЭТО МИФ!

В то же время, опираясь на «Федеральные клинические рекомендации по офтальмологической помощи пациентам с катарактой», в которых сформулированы все современные принципы и подходы к диагностике и лечению катаракты, можно с уверенностью утверждать, что распространенный миф о лечении катаракты с помощью БАДов, капель, настоек и специальных очков – это лишь потерянное время, которое приближает вас к слепоте!

ИЗБАВИТЬСЯ ОТ КАТАРАКТЫ И ВЕРНУТЬ ЗРЕНИЕ МОЖНО ТОЛЬКО ХИРУРГИЧЕСКИМ ПУТЕМ - ЗАМЕНИВ ПОМУТНЕВШИЙ ХРУСТАЛИК НА ИСКУССТВЕННЫЙ

Все изменения в хрусталике носят необратимый характер, так как мутнеют волокна белка, из которого он состоит. Это можно сравнить с яичным белком, который под влиянием температуры становится белым и плотным, и вернуться в прозрачное и жидкое состояние больше не может. На данный момент доказательная медицина не имеет ни одного подтверждения тому, что таблетки, капли и народные средства могут предотвратить появление, остановить развитие или устранить катаракту. Помните, что можно капать капли годами, но в итоге вы получите лишь запущенное заболевание, а также, возможно, вторичную глаукому, которая еще более опасна для здоровья глаз, так как практически не имеет симптомов.

ДЛИТЕЛЬНОСТЬ ОПЕРАЦИИ ВСЕГО ОКОЛО 7 МИНУТ

Избавиться от катаракты и вернуть зрение можно только хирургическим путем – заменив помутневший хрусталик на искусственный. В сети офтальмологических клиник «Три-З» выполнено уже более 70 тысяч таких операций. Бояться не стоит, так как процедура по удалению катаракты эффективная, безболезненная и имеет предсказуемый результат. При этом для ее проведения вам даже не требуется ложиться в стационар, ведь длительность операции всего около 7 минут, а после осмотра офтальмолога можно будет поехать домой.

На самом деле, самый ответственный этап для вас не сама операция, а выбор искусственного хрусталика. В наших клиниках представлено более 50 видов хрусталиков от ведущих мировых производителей: России, Японии, Германии, США, Великобритании. Цены на проведение операции по удалению катаракты и хрусталик начинаются от 16500 рублей.

На протяжении 15 лет врачи «Три-З» подарили тысячам людей возможность снова наслаждаться чтением, просмотром телевизора, вождением автомобиля, путешествиями и просто счастьем видеть лица родных и близких. Сделайте и вы первый шаг к хорошему зрению! Для этого всем пенсионерам даем скидку 25% на комплексную диагностику зрения и бесплатный трансфер для иногородних пациентов в клинику и обратно из диагностических центров «Три-З».

Записаться на прием можно по телефону 8 800 222 18 06.

ТРИ•З Клиники заботы о зрении

3z.ru
8 (800) 222 18 06

«Федеральные клинические рекомендации по офтальмологической помощи пациентам с возрастной катарактой» (№ 1, 2015 г.). *
ООО «Медицинский центр «ТРИ-З». ОГРН 1112651027323. Лицензия № ЛО-07-01001033 от 11.05.2018 г.

ИМЕЮТСЯ ПРОТИВОПОКАЗАНИЯ. НЕОБХОДИМА КОНСУЛЬТАЦИЯ СПЕЦИАЛИСТА

СПРАВКИ

Объявление о проведении общественных слушаний намеченной хозяйственной деятельности

Администрация Карачаевского муниципального района информирует о проведении общественных обсуждений намеченной хозяйственной деятельности по материалам оценки воздействия на окружающею середу (ОВОС) объекта государственной экологической экспертизы «Рекультивация хвостохранилища Эльбрусского свинцово-цинкового рудника в Карачаевском муниципальном районе КЧР».

Цель намеченной деятельности: проведение работ по ликвидации объекта накопленного экологического ущерба.

Примерные сроки проведения оценки воздействия на окружающею среду: с 15 марта 2019 по 15 апреля 2019 (30 дней).

С материалами по ОВОС и проектной документацией можно ознакомиться в течение 30 дней со дня опубликования объявления по адресу: г. Карачаевск, ул. Чкалова, 1а.

Общественные обсуждения по материалам ОВОС состоятся 16.04.2019 с 10-00 по 12-00 по адресу: г. Карачаевск, ул. Чкалова, 1а, 2-й этаж, Малый зал.

Телефон отдела рекламы **26-36-34**

Кадастровым инженером Гурмиковой Аминат Нурбиевной (КЧР, Хабезский район, а. Али-Бердуковский, ул. Комсомольская, 13, тел. 8-963-170-11-39), выполняются работы по подготовке проектов межевания з/у с к. н.: 09:03:0020112:84, расположенный по адресу: КЧР, Хабезский район, СКП «Черкесское», поле № 26, уч-ки № 1-7, выделяемый в счет долей в праве общей долевой собственности Кидакоева Ю. М., Кидакоевой Т. Х. и Кидакоева А. Ю. (общей площадью 75600 кв. м); 09:03:0000000:6903: 6910: 6948, расположенных по адресу: КЧР, Хабезский район, СКП «Черкесское», примерно в 6 км западнее а. Псаучье-Дахе (сенокос), примерно в 4,3 км западнее а. Псаучье-Дахе (пастбище). Заказчиком работ по подготовке проектов межевания является: Кидакоев Юсуф Муталибович (КЧР, Хабезский район, а. Псаучье-Дахе, ул. Ленина, д. № 67, тел. 89280317556).

С проектами межевания з/у можно ознакомиться по адресу: КЧР, Хабезский район, а. Али-Бердуковский, ул. Комсомольская, 13. Обоснованные возражения относительно размера и местоположения границ з/у принимаются в течение 30 дней со дня опубликования объявления по вышеуказанному адресу.

Теперь ваши объявления, а также рекламу вы можете разместить и на сайте газеты
ДР
www.denresp.ru
Тел. 26-36-34; dr-09@mail.ru

РЕКЛАМА

Объявление о проведении общественных слушаний намечаемой хозяйственной деятельности

Администрация Карачаевского городского округа информирует о проведении общественных обсуждений намечаемой хозяйственной деятельности по материалам оценки воздействия на окружающую среду (ОВОС) объекта государственной экологической экспертизы «Рекультивация свалки ТБО в г.Карачаевске».

Цель намечаемой деятельности: проведение работ по ликвидации объекта накопленного экологического ущерба.

Примерные сроки проведения оценки воздействия на окружающую среду: с 15 марта 2019 по 15 апреля 2019 г. (30 дней).

С материалами по ОВОС и проектной документацией можно ознакомиться в течение 30 дней со дня опубликования объявления по адресу: г. Карачаевск, ул.Чкалова, 1а

Общественные обсуждения по материалам ОВОС состоятся 15.04.2019 с 10-00 по 12-00 по адресу: г. Карачаевск, ул. Чкалова, 1а, 2-ой этаж, Малый зал.

Кадастровым инженером Гурмиковой Аминат Нурбиевной (КЧР, Хабезский район, а. Али-Бердуковский, ул. Комсомольская, 13, тел. 8-963-170-11-39) выполняются работы по подготовке проекта межевания з/у, выделяемые в счет земельных долей: в отношении з/у с к. н.: 09:03:0000000:4478: 4140, расположенные по адресу: КЧР, Хабезский район, СПК-А «Инжидж», поле № 2.

Заказчиком работ по подготовке проекта межевания является Мамбетов Мураби Рамазанович (КЧР, г. Черкесск, ул. Чкалова, д. № 4, тел. 8-928-395-05-63).

С проектом межевания з/у можно ознакомиться по адресу: КЧР, Хабезский район, а. Али-Бердуковский, ул. Комсомольская, 13.

Обоснованные возражения относительно размера и местоположения границ з/у принимаются в течение 30 дней со дня опубликования объявления по вышеуказанному адресу.

Здесь могла быть ваша реклама!

Кадастровым инженером Збарской Татьяной Петровной (г. Черкесск, ул. Революционная, 5, адрес электронной почты zbarskaya_tanya@mail.ru, тел. 8 (878-2) 26-23-47), выполняются работы по подготовке проектов межевания земельных участков с кадастровыми номерами: 09:02:0000000:1474 и кадастровый номер отсутствует (условный кадастровый номер 09:02:0120101:0269), расположенные: КЧР, Прикубанский район, СПК «Знаменский». Образованные земельные участки располагаются: КЧР, Прикубанский район, СПК Знаменский, поле № 1, площадью по 0,09 га на каждый пай; поле № 3, площадью по 3,66 га на каждый пай, поле № 20, площадью по 0,41 га на каждый пай.

Заказчиком кадастровых работ является Боташев Антандил Султанович (КЧР, Прикубанский район, с. Знаменка, ул. Садовая, 1, тел. 8-928-034-67-60).

С проектом межевания земельных участков можно ознакомиться по адресу: г. Черкесск, ул. Революционная, 5.

Возражения относительно размеров и местоположения границ земельных участков, выделяемых в счет земельных долей принимаются в течение 30 дней со дня опубликования объявления по адресу: г. Черкесск, ул. Революционная, 5 и г. Черкесск, ул. Красноармейская 144.

При проведении согласования местоположения границ при себе необходимо иметь документ, удостоверяющий личность, а также документы о правах на земельный участок.

Информация, подлежащая раскрытию в соответствии с Постановлением Правительства Российской Федерации от 29 октября 2010 г. № 872 «О стандартах раскрытия информации субъектами естественных монополий, оказывающими услуги по транспортировке газа по трубопроводам», Приказом Федеральной антимонопольной службы от 18 января 2019 г. №38/19 «Об утверждении форм, сроков и периодичности раскрытия информации субъектами естественных монополий, оказывающими услуги по транспортировке газа по трубопроводам, а также правил заполнения указанных форм», размещена в сети Интернет на официальном сайте АО «Газпром газораспределение Черкесск» **www.k-chgaz.ru** в разделе «Документы».

ВЫПИСЫВАЙТЕ ГАЗЕТУ
ДР ДЕНЬ РЕСПУБЛИКИ –
ваш компас в море информации!

Кадастровый инженер Канаматов Руслан Алиевич (г. Черкесск, пр. Ленина, д.2 hapaevs@gmail.com т. 26-01-37) настоящим извещает о проведении кадастровых работ по подготовке межевого проекта в отношении ЗУ, образованных в счет выделяемых земельных долей из общей долевой собственности по адресу: РФ, КЧР, Прикубанский СПК «Счастливое» с к.н. 09:02:0000000:6275,6354, пашня поле №55, площадью 4,22 га каждому. СХА им. Красных партизан с к.н. 09:02:0000000:7178, сельхозугодья, бригада № 2, севернее поля №2 и №3, площадью 2,0 га. Заказчиком кадастровых работ является Коркмазова Люаза Османовна (КЧР, Прикубанский район, с. Привольное, ул. Космонавтов, 5-а, т. 8-928-395-54-03).

Собрание заинтересованных лиц по поводу согласования местоположения границ ЗУ состоится по адресу: КЧР, г. Черкесск, ул. Ленина, д. 2, 2-й этаж, каб. 21, 15.04.2019 г. в 10-00.

С проектом межевания ЗУ можно ознакомиться по адресу: г. Черкесск, ул. Ленина, д. 2, 2-й этаж, каб. 21. Возражения, дополнения, предложения по доработке проекта межевания ЗУ принимаются в течение 30 дней со дня опубликования объявления по адресу: г. Черкесск, ул. Ленина д. 2, 2-этаж, каб.21.

«Филиал АО «Ростехинвентаризация-Федеральное БТИ» по КЧР, в лице кадастрового инженера Чомаева Л. К. № аттестата кадастрового инженера 09-11-11. почтовый адрес: 369000 г. Черкесск пр. Ленина, №2, тел. 8 (878-2) 26-13-15, факс. 8 (878-2) 26-13-15, e-mail:kchr@rosinv.ru. выполняет кадастровые работы по образованию земельных участков путем выдела в счет доли (долей) в праве общей долевой собственности на земельный участок с кадастровыми номерами:

1) 09:06:0000000:2765, расположенный по адресу: РФ, КЧР, Зеленчукский район, СПК Сторожевая, поле №25с (24175 кв.м - сенокос); РФ, КЧР, Зеленчукский район, СПК Сторожевая, поле №45 (14930 кв.м - пашня). Заказчиком кадастровых работ является Дубинин Яков Иванович.

09:06:0000000:3634, расположенный по адресу: РФ, КЧР, Зеленчукский район, СХПК «Сторожевский» поле №49 (14930 кв.м - пашня). Заказчиком кадастровых работ является Семенов Барисби Хизирович.

09:06:0000000:12442, расположенный по адресу: РФ, КЧР, Зеленчукский район, СПК Октябрь, поле №38 (20519 кв.м – сенокос). Заказчик кадастровых работ Аппаков Ниязби Ибрагимович.

09:02:0000000:4241, расположенный по адресу: РФ, КЧР, Прикубанский район, СПК «Мичуринский», поле №88а, (3,9га - пашня). Заказчиком кадастровых работ является Пастухова Любовь Петровна.

09:02:0000000:6324, расположенный по адресу: РФ, КЧР, Прикубанский район, КДСХП Счастливое, массив №4 (озеро Пресное, 3 км севернее с. Счастливое), участок 4 (7300 кв.м – пастбище). Заказчик кадастровых работ Коркмазова Мариям Мурадиновна.

09:06:0000000:12547, 12537, расположенные по адресу: РФ, КЧР, Зеленчукский район, СПК Октябрь, поле №13 (7666 кв.м – пашня). Заказчик кадастровых работ Батдыев Шамиль Ибрагимович.

09:06:0000000:12553, расположенный по адресу: РФ, КЧР, Зеленчукский район, СПК Октябрь, поле №13 (7666 кв.м – пашня). Заказчик кадастровых работ Батдыева Сурат Деучуковна.

09:06:0000000:12547, 12537, расположенные по адресу: РФ, КЧР, Зеленчукский район, СПК Октябрь, поле №4 (20519 кв.м – сенокос). Заказчик кадастровых работ Батдыев Шамиль Ибрагимович.

09:06:0000000:12553, расположенный по адресу: РФ, КЧР, Зеленчукский район, СПК Октябрь, поле №4 (20519 кв.м – сенокос). Заказчик кадастровых работ Батдыева Сурат Деучуковна.

НЕТ В ГКН, расположенный по адресу: РФ, КЧР, Зеленчукский район, СПК Зеленчук, поле №66 (24789 кв.м – сенокос). Заказчик кадастровых работ Зайнетдинова Елена Петровна.

09:01:0030203:195, расположенный по адресу: РФ, КЧР, ногайский район, СПК Эркин-Юртский, поле №16, уч-к №4. (162800 кв.м) (общая долевая собственность: Бекуатова Тотай Харуновна, Мхце Мусса Исхакович, Бекуатова Мекке Юнусовна) Заказчиком кадастровых работ является Мхце Мусса Исхакович.

09:06:0000000:8800, расположенный по адресу: РФ, КЧР, Зеленчукский район, СПК Кардоник, поле №45 (9411 кв.м - пашня); РФ, КЧР, Зеленчукский район, СПК Кардоник, поле №45, (8687 кв.м - сенокос). Заказчиком кадастровых работ является Хубиев Ахмат Магометович.

2) по исправлению ранее допущенной реестровой ошибкой в местоположении границ земельных участков с кадастровыми номерами: 09:06:0010403:2296, земельный участок фактически расположен по адресу: РФ, КЧР, Зеленчукский район, СПК Сторожевая, поле №49. Заказчик кадастровых работ Маковей Надежда Павловна.

09:06:0010403:2297, земельный участок фактически расположен по адресу: РФ, КЧР, Зеленчукский район, СПК Сторожевая, поле №49. Заказчик кадастровых работ Ковалева Любовь Петровна.

09:06:0010403:2298, земельный участок фактически расположен по адресу: РФ, КЧР, Зеленчукский район, СПК Сторожевая, поле №49. Заказчик кадастровых работ Галушкин Павел Федорович.

3) по уточнению местоположения границ в отношении земельного участка с кадастровым номером: 09:08:0170102:51, расположенного по адресу: РФ, КЧР, Малокарачаевский район, с. Терезе, ул. Молодежная, 14а. Заказчик кадастровых работ Салпагаров Ислам Юнусович (с. Римгорское, ул. Подгорная, д.1, тел. 89280080802). Адреса и кадастровые номера смежных земельных участков с правообладателями, которых требуется согласовать границы не известны.

09:08:0180102:142, расположенного по адресу: РФ, КЧР, Малокарачаевский район, с. Учкекен, ул. Ленина, 5г. Заказчиком кадастровых работ является Хабичева Айясуфия Рамазановна (Малокарачаевский район, с. Учкекен, ул. Хабова, д. 33, тел. 89280060344). Адреса и кадастровые номера смежный земельный участок с правообладателем которого требуется согласовать границы неизвестны.

09:04:0125002:120, расположенного по адресу: РФ, КЧР, г.Черкесск, сдт Строитель (УМС). Заказчиком кадастровых работ является Федоренко Владислав Владимирович (г.Черкесск, ул. Ленина, д. 81, кв. 1, тел. 89064454670). Адреса и кадастровые номера смежный земельный участок с правообладателем, которого требуется согласовать границы неизвестны.

С проектами межевых планов земельных участков можно ознакомиться по адресу: КЧР, г. Черкесск пр. Ленина, №2, 1-й этаж, каб. №6. Возражения по проектам межевых планов и требования о проведении согласования местоположения границ земельных участков на местности принимаются в течение месяца со дня опубликования объявления по адресу: КЧР, г. Черкесск пр. Ленина, №2, 1-й этаж, каб. №6.

ОБЪЯВЛЕНИЯ

Кадастровым инженером Койчуевой Фатимой Хусеевной (квалификационный аттестат № 09-11-29, г. Черкесск, ул. У. Алиева, 6; 8(8782) 20-34-22; e-mail: zemlya_pravo@mail.ru) выполняются работы по подготовке проектов межевания земельных участков с кадастровыми номерами: 09:06:0000000:3884, расположенный (ые) по адресу: РФ, КЧР, р-н Зеленчукский, СПК «Сторожевая», поле № 27 (пастбище). Заказчиком работ по подготовке проектов межевания земельных участков является Рыбалкина Татьяна Ивановна (КЧР, г.Черкесск, ул. Красноармейская, 336, кв. 41, тел. 8 905-423-73-77). 09:06:0010401:219, расположенный (ые) по адресу: Российская Федерация, Карачаево-Черкесская Республика, р-н Зеленчукский, СХПК Сторожевский, поле №9, уч-к №10 (сенокос). Заказчиком работ по подготовке проекта межевания земельного участка является Узденов Сеитби Ахмедович (ст. Сторожевая, ул. Карачаевская, 23, кв. 2 тел: 8-928-393-41-67). 09:06:0000000:нет в ЕГРН, расположенный (ые) по адресу: РФ, КЧР, Зеленчукский район, СПК «Исправная», поле № 23 (сенокос). Заказчиком работ по подготовке проекта межевания земельного участка является Лысенко Елена Викторовна (ст.Исправная, ул.Родниковская, 47, тел: 8 (988) 617-74-94). 09:06:0020802:882, расположенный (ые) по адресу: РФ, Карачаево-Черкесская Республика, р-н Зеленчукский, СПК Исправная, поле №15. Заказчиком работ по подготовке проекта межевания земельного участка является Дмитриев Александр Алексеевич (ст. Исправная, ул. Низовая, 72, тел: 8-963-170-24-37). 09:06:0000000:255; 753;658, расположенный (ые) по адресу: РФ, КЧР, р-н Зеленчукский, СПК «Зеленчук», поле №14 (сенокос), поле № 13 (пастбище). Заказчиком работ по подготовке проекта межевания земельного участка является Хапаев Исса Магомедович (ст.Зеленчукская, ул.Родниковская , 86, тел: 8-928-658-03-09). 09:06:0021104:113, расположенный (ые) по адресу: Российская Федерация, Карачаево-Черкесская Республика, р-н Зеленчукский, СПК Зеленчук, поле №124, уч-к №10. Заказчиком работ по подготовке проектов межевания земельных участков является Гугуев Мусса Шахимович (с. Даусуз, ул. Мичурина, 7, тел. 8-963-282-60-21). 09:06:0000000:8154; 8114, расположенный (ые) по адресу: РФ, КЧР, Зеленчукский район, СПК «Кардоник», поле № 66 (пашня), поле № 76 (пашня), поле № 22 (сенокос), поле № 24 (пастбище). Заказчиком работ по подготовке проекта межевания земельного участка является Жаров Иван Николаевич (ст. Кардоникская, ул. Союзная, 12, тел: 8-960-437-63-38). 09:07:0000000:5203, расположенный (ые) по адресу: РФ, КЧР, Усть-Джегутинский район, РГУП «Горный», поле №34 (сенокос), поле № 4 (пашня). Заказчиком работ по подготовке проекта межевания земельного участка является Аппаева Асият Борисовна (а. Сары-Тюз, ул. И. Батчаева , 19, тел: 8-928-926-66-36). С проектами межевания земельных участков можно ознакомиться по адресу: г. Черкесск, ул. У. Алиева, 6. Возражения, дополнения, предложения по доработке проектов межевания земельных участков принимаются в течение 30 дней со дня опубликования объявления по адресу: г. Черкесск, ул. У. Алиева, 6, ООО «Земля и право».

Кадастровый инженер Найманов Ахмед Тахирович (КЧР, Ногайский район, а. Икон-Халк, ул. С. И. Кумукова, д. 57, 8-922-211-70-00, E-mail:Naymanov09@mail.ru) выполняет кадастровые работы в связи с образованием земельных участков путем выдела в счет доли (долей) в праве общей собственности на земельные участки: с КН 09:07:0000000:3341, расположенные по адресу: РФ, КЧР, Усть-Джегутинский район, ЗАО "Эльтаркач", поле №4, площадью 1,1 га, поле №8, площадью 2,5 га; с КН 09:03:0000000:2817;:2822;:без ГКН;:2814;:1989,09:03:0020102:82, расположенные: РФ, КЧР, Хабезский район, СХПА "Бесленеевский", поле №18, площадью по 2,75 га; с КН 09:03:0000000:11028;:10855;:2405;:2403, расположенные: РФ, КЧР, Хабезский район, СХПА "Бесленеевский", поле №31, площадью по 2,75 га; с КН 09:03:0000000:2573;:2560;:2558;:2549, расположенный: РФ, КЧР, Хабезский район, СХПА "Бесленеевский", поле №12, площадью 2,75 га; с КН 09:03:0000000:2936;:2934;:2935, расположенные: РФ, КЧР, Хабезский район, СХПА "Бесленеевский", поле №10а, площадью по 2,75 га; с КН 09:03:0000000:1999, расположенный: РФ, КЧР, Хабезский район, СХПА "Бесленеевский", поле №9, площадью 2,75 га; с КН 09:03:0000000:10612;:10602, расположенные: РФ, КЧР, Хабезский район, СХПА "Бесленеевский", поле №15, площадью по 2,75 га; с КН 09:03:0000000:2060, расположенный: РФ, КЧР, Хабезский район, СХПА "Бесленеевский", поле №6, площадью 2,75 га; с КН 09:03:0000000:10603;:2526, расположенные: РФ, КЧР, Хабезский район, СХПА "Бесленеевский", примерно 3,0 км восточнее а. Бесленей площадью 0,5 га; с КН 09:03:0000000:10595;:10630;:11562;:10442;:2863;:,8242;:2761; :10588;:10598;:10600, расположенные: РФ, КЧР, Хабезский район, СХПА "Бесленеевский", сенокос - примерно 5,7 км северо-восточнее а. Бесленей площадью 0,5 га, пастбище - примерно 5,7 км северо-восточнее а. Бесленей площадью 0,2 га; с КН 09:03:0000000:2583;:10581, расположенные: РФ, КЧР, Хабезский район, СХПА "Бесленеевский", сенокос - примерно 5,3 км восточнее а. Бесленей площадью 0,5 га, пастбище - примерно 5,3 км восточнее а. Бесленей площадью 0,2 га; с КН 09:01:0000000:6378, расположенный: РФ, КЧР, Ногайский район, СПК "Эркин-Юртский", поле №22, площадью 4,07 га; из земельного участка с КН 09:02:0010701:127, расположенный: РФ, КЧР, Прикубанский район, СПК "Родина", поле №18, уч-к №1 площадью по 2,76 га на каждый пай; из земельного участка с КН 09:02:0010701:232, расположенный: РФ, КЧР, Прикубанский район, СПК "Родина", поле №23, уч-к №1 площадью по 2,76 га на каждый пай; из земельного участка с КН 09:02:0010701:264, расположенный: РФ, КЧР, Прикубанский район, СПК "Родина", поле №38, уч-к №1 площадью по 2,76 га на каждый пай; из земельного участка с КН 09:02:0010701:246, расположенный: РФ, КЧР, Прикубанский район, СПК "Родина", поле №56, уч-к №1 площадью по 2,76 га на каждый пай. Заказчиком кадастровых работ является Найманов Рахим Альбертович (КЧР, Ногайский район, п. Эркен-Шахар, ул. Гагарина, д. 16, тел.: 8-929-330-29-99). Цель кадастровых работ: образование земельных участков путем выдела в счет доли (долей) в праве общей собственности из земель сельскохозяйственного назначения СПК "Родина", СХПА "Бесленеевский", СПК "Эркин-Юртский", ЗАО "Эльтаркач" для сельскохозяйственного производства. С проектом межевания земельного участка можно ознакомиться по адресу: КЧР, Ногайский район, а. Икон-Халк, ул. С. И. Кумукова, д. 57. Возражения и предложения по доработке проекта межевания земельного участка принимаются в течение 30 дней со дня опубликования объявления по адресу: КЧР, Ногайский район, а. Икон-Халк, ул. С. И. Кумукова, д. 57.

В объявление кадастрового инженера Джашакуевой Динары Биаслановны, опубликованное в газете «День республики» № 13-14(19918) от 02.02.2019, внести дополнения. 09:06: 0000000:нет в ЕГРН;8251;10397;8488; расположенный (ые) по адресу: РФ, КЧР, Зеленчукский район, СПК Кардоник, поле № 56 (сенокос). 09:06: 0000000:нет в ЕГРН;11212;10675;9287;9417; 8401;10213:10621; 9975;8098;10246;8483;9056;8820; расположенный (ые) по адресу: РФ, КЧР, Зеленчукский район, СПК Кардоник, поле №18 (сенокос), поле №8 (пашня).09:06:0000000: 374; расположенный (ые) по адресу: РФ, КЧР, Зеленчукский район, СПК Зеленчук, поле №57(сенокос), поле№45(пастбище). 09:06:0000000: 5910; расположенный (ые) по адресу: РФ, КЧР, Зеленчукский район, СПК Исправная, поле №113п (сенокос), далее по тексту.

РЕКЛАМА В НАШЕЙ ГАЗЕТЕ ВЫГОДНА ВАМ - ПОТОМУ ЧТО ОНА ЭФФЕКТИВНА!

РАЗНОЕ

◆ Утерянные документы: паспорт самоходной машины ВВ 301804; свидетельство о регистрации машин ВЕ 274374; на трактор МТЗ-80, выданные 27.04.2006 г. Инспекцией Гостехнадзора Зеленчукского района на СПК «УСПЕХ», **считать недействительными.**

◆ Утерянный аттестат Б 2098094 о среднем (полном) общем образовании, выданный средней школой а. Эркен-Халк Ногайского района в 2005 году на имя Тома Арсена Мурзабековича, **считать недействительным.**

ИЗВЕЩЕНИЕ О ПРОВЕДЕНИИ АУКЦИОНА

Администрация Адыге-Хабльского муниципального района информирует население о проведении аукциона на право заключения договоров аренды и купли-продажи земельных участков.

Уполномоченный орган, организатор аукциона – администрация Адыге-Хабльского муниципального района. Дата начала приема заявок – 14.03.2019. Дата окончания приема заявок – 12.04.2019 до 16:45. Дата рассмотрения заявок – 16.04.2019. Срок внесения задатка - до 12.04.2019 до 16:45. Дата проведения аукциона – 19.04.2019 в 12 часов 30 минут, по адресу: КЧР, Адыге-Хабльский район, а. Адыге-Хабль, ул. Советская, 16, каб. № 301. Время и место приема заявок – рабочие дни: понедельник - пятница с 9.00 до 16.45, перерыв с 13.00 до 14.00, по адресу: КЧР, Адыге-Хабльский район, а. Адыге-Хабль, ул. Советская, 16, каб. № 117, тел. 8 (87870) 5-11-63, эл. почта: adhabl09@mail.ru.Прием заявок на участие в аукционе осуществляется по выбору заявителя лично, либо посредством почтовой связи на бумажном носителе или в форме электронных документов с использованием информационно-телекоммуникационной сети «Интернет». Запрещается перечисление задатка третьим лицом за претендента на участие в аукционе. Предмет аукциона: Лот № 1 – право на заключение договора аренды земельного участка из категории земель населенных пунктов, площадью 1600 кв.м, с кадастровым номером: 09:01:0061301:235, расположенного по адресу: РФ, КЧР, Адыге-Хабльский район, а. Адыге-Хабль, ул. Первомайская, 153, разрешенное использование: сельскохозяйственное использование (животноводство); Срок аренды — 32 месяца; Начальная цена предмета аукциона: 108,96 руб. Шаг аукциона: 3,27 руб. Размер задатка – 21,79 руб. Размер ежегодной арендной платы определяется по результатам аукциона; Решение о проведении аукциона - постановление администрации Адыге-Хабльского муниципального района №57 от 18.02.2019. Максимально и минимально допустимые параметры разрешенного строительства объекта капитального строительства в градостроительном плане земельного участка, технические условия подключения (технологического присоединения) объекта капитального строительства к сетям инженерно-технического обеспечения – не имеются. Возможно размещение объекта капитального строительства площадью от 1500 кв.м до 5000 кв.м. Технические условия на подключение объектов капитального строительства могут быть выданы после заключения договора о подключении. Размер платы за подключение к сетям инженерно-технического обеспечения определяется действующими тарифами соответствующих эксплуатирующих организаций. Более подробная информация изложена в аукционной документации. Лот № 2 – право на заключение договора аренды земельного участка из категории земель сельскохозяйственного назначения, площадью 1685 кв.м, с кадастровым номером: 09:01:0030202:1006, расположенного по адресу: РФ, КЧР, Адыге-Хабльский район, прилегающий с западной стороны к а. Апсуа, вдоль автотрассы, разрешенное использование: хранение и переработка сельскохозяйственной продукции; Срок аренды — 32 месяца; Начальная цена предмета аукциона: 78,86 руб. Шаг аукциона: 2,37 руб. Размер задатка – 15,77 руб. Размер ежегодной арендной платы определяется по результатам аукциона; Решение о проведении аукциона - постановление администрации Адыге-Хабльского муниципального района № 49 от 15.02.2019. Максимально и минимально допустимые параметры разрешенного строительства объекта капитального строительства в градостроительном плане земельного участка, технические условия подключения (технологического присоединения) объекта капитального строительства к сетям инженерно-технического обеспечения – не имеются. Возможно размещение объекта капитального строительства площадью от 1500 кв.м до 5000 кв.м. Технические условия на подключение объектов капитального строительства могут быть выданы после заключения договора о подключении. Размер платы за подключение к сетям инженерно-технического обеспечения определяется действующими тарифами соответствующих эксплуатирующих организаций. Более подробная информация изложена в аукционной документации. Лот № 3 – право на заключение договора аренды земельного участка из категории земель населенных пунктов, площадью 1600 кв.м, с кадастровым номером: 09:01:0061301:218, расположенного по адресу: РФ, КЧР, Адыге-Хабльский район, а. Адыге-Хабль, ул. Первомайская, 155, разрешенное использование: сельскохозяйственное использование (животноводство); Срок аренды - 32 месяца; Начальная цена предмета аукциона: 108,96 руб. Шаг аукциона: 3,27 руб. Размер задатка – 21,79 руб. Размер ежегодной арендной платы определяется по результатам аукциона; Решение о проведении аукциона - постановление администрации Адыге-Хабльского муниципального района №99 от 01.03.2019. Максимально и минимально допустимые параметры разрешенного строительства объекта капитального строительства в градостроительном плане земельного участка, технические условия подключения (технологического присоединения) объекта капитального строительства к сетям инженерно-технического обеспечения – не имеются. Возможно размещение объекта капитального строительства площадью от 1500 кв.м до 5000 кв.м. Технические условия на подключение объектов капитального строительства могут быть выданы после заключения договора о подключении. Размер платы за подключение к сетям инженерно-технического обеспечения определяется действующими тарифами соответствующих эксплуатирующих организаций. Более подробная информация изложена в аукционной документации. Лот № 4 – право на заключение договора аренды земельного участка из категории земель сельскохозяйственного назначения, площадью 163745 кв.м., с кадастровым номером: 09:01:0030101:645, расположенного по адресу: РФ, КЧР, Адыге-Хабльский район, примерно в 1,2км восточнее х.Дубянск, разрешенное использование: сельскохозяйственное использование (животноводство); Срок аренды — 32 месяца; Начальная цена предмета аукциона: 11151,04 руб. Шаг аукциона: 334,53 руб. Размер задатка – 2230,21 руб. Размер ежегодной арендной платы определяется по результатам аукциона; Решение о проведении аукциона - постановление администрации Адыге-Хабльского муниципального района № 51 от 15.02.2019. Максимально и минимально допустимые параметры разрешенного строительства объекта капитального строительства в градостроительном плане земельного участка, технические условия подключения (технологического присоединения) объекта капитального строительства к сетям инженерно-технического обеспечения – не имеются. Возможно размещение объекта капитального строительства площадью от 1500 кв.м до 5000 кв.м. Технические условия на подключение объектов капитального строительства могут быть выданы после заключения договора о подключении. Размер платы за подключение к сетям инженерно-технического обеспечения определяется действующими тарифами соответствующих эксплуатирующих организаций. Более подробная информация изложена в аукционной документации. Лот № 5 – право на заключение договора аренды земельного участка из категории земель сельскохозяйственного назначения, площадью 10898 кв.м., с кадастровым номером: 09:01:0170001:310, расположенного по адресу: РФ, КЧР, Адыге-Хабльский район, прилегающий с северо-восточной стороны к х.Киево-Жураки, разрешенное использование: растениеводство; Срок аренды-49 лет; Начальная цена предмета аукциона: 742,15 руб. Шаг аукциона: 22,26 руб. Размер задатка –148,43 руб. Размер ежегодной арендной платы определяется по результатам аукциона; Решение о проведении аукциона - постановление администрации Адыге-Хабльского муниципального района № 61 от 20.02.2019. В соответствии с основным видом разрешенного использования земельного участка не предусматривается строительство здания, сооружения. Лот № 6 – заключение договора купли-продажи земельного участка из категории земель населенных пунктов, площадью 2500 кв.м, с кадастровым номером: 09:01:0220001:916, расположенного по адресу: РФ, КЧР, Адыге-Хабльский район, с. Садовое, ул. Советская, 79, разрешенное использование: ведение огородничества; Начальная цена предмета аукциона: 34900,00 руб. Шаг аукциона: 1074,00 руб. Размер задатка: 6980,00 руб. Размер стоимости предмета аукциона определяется по результатам аукциона; Решение о проведении аукциона-постановление администрации Адыге-Хабльского муниципального района № 98 от 01.03.2019. В соответствии с основным видом разрешенного использования земельного участка не предусматривается строительство капитального здания, сооружения. Извещение о проведении аукциона размещено на официальном сайте Российской Федерации в информационно-телекоммуникационной сети Интернет на сайте: torgi.gov.ru, на сайте администрации Адыге-Хабльского муниципального района: a-hmr.ru и в газете «День республики». Реквизиты для перечисления задатка:УФК по Карачаево-Черкесской Республике (7902 Администрация Адыге-Хабльского муниципального района л/сч 05793003200) ИНН 0917002111, КПП 091701001, Р/сч 40204810103490000231 Отделение – НБ Карачаево-Черкесская Республика, г. Черкесск, БИК 049133001, ОКТМО 91603000, КБК 311 111 05013 05 0000 120 – аренда, 311 114 06013 05 0000 430 — продажа. Заявки на участие в аукционе подаются в уполномоченный орган по форме, установленной в соответствии с аукционной документацией размещенной на сайте torgi.gov.ru.

УЧРЕДИТЕЛИ -
Народное Собрание КЧР, Правительство КЧР.

Главный редактор Е. В. КРАТОВ.

Газета зарегистрирована Южным окружным межрегиональным территориальным управлением Министерства РФ по делам печати, телерадиовещания и средств массовых коммуникаций.
Свидетельство ПИ № 10-4272 от 17 декабря 2001 года.

ДР ДЕНЬ РЕСПУБЛИКИ

АДРЕС РЕДАКЦИИ И ИЗДАТЕЛЯ:
369000, г. Черкесск, пл. Кирова, 23, Дом печати, 2-й этаж.
E-mail: DR-09@mail.ru
ТЕЛЕФОНЫ: 8 (8782) 26-36-01, 26-36-34 (реклама).
Перепечатка публикаций и их фрагментов возможна с разрешения редакции, ссылка на «День республики» обязательна.

Газета отпечатана в ООО «Издательство «Южный регион», 357600, Ставропольский край, г. Ессентуки, ул. Никольская, 5-а. ИНН 2626030157.
Способ печати офсет - 2 п. л.
Индекс 54042. Заказ № Тираж 3500.

За доставку газеты подписчикам отвечает Управление федеральной почтовой связи КЧР.
Тел. 8 (8782) 20-04-13.
Газета подписана в печать: по графику - 17-00, факт - 17-00.

Авторы опубликованных материалов несут ответственность за точность приведенных фактов, цитат, экономико-статистических данных, собственных имен, географических названий и прочих сведений, а также за то, что в материалах содержатся данные, не подлежащие открытой публикации.
Точка зрения редакции не обязательно совпадает с мнением авторов. Редакция вправе не вступать в переписку. Рукописи и другие оригиналы не возвращаются и не рецензируются.
За достоверность информации в рекламе и объявлениях редакция «ДР» ответственности не несет.
Материалы со словом РЕКЛАМА, знаками (Р) и *, а также под рубриками: «Бизнес-пресс», «Пульс цен», «Цена успеха», «Объект внимания» публикуются на правах рекламы.

Над выпуском номера работали: дежурный редактор П. В. Семенченко, ответственный секретарь А. Е. Угненко, оператор верстки А. И. Ткачук, операторы набора М. Ф. Латышева, М. К. Эркенова, корректоры Ю. А. Мельникова, Е. Г. Лемешева, Д. А. Бабоева.